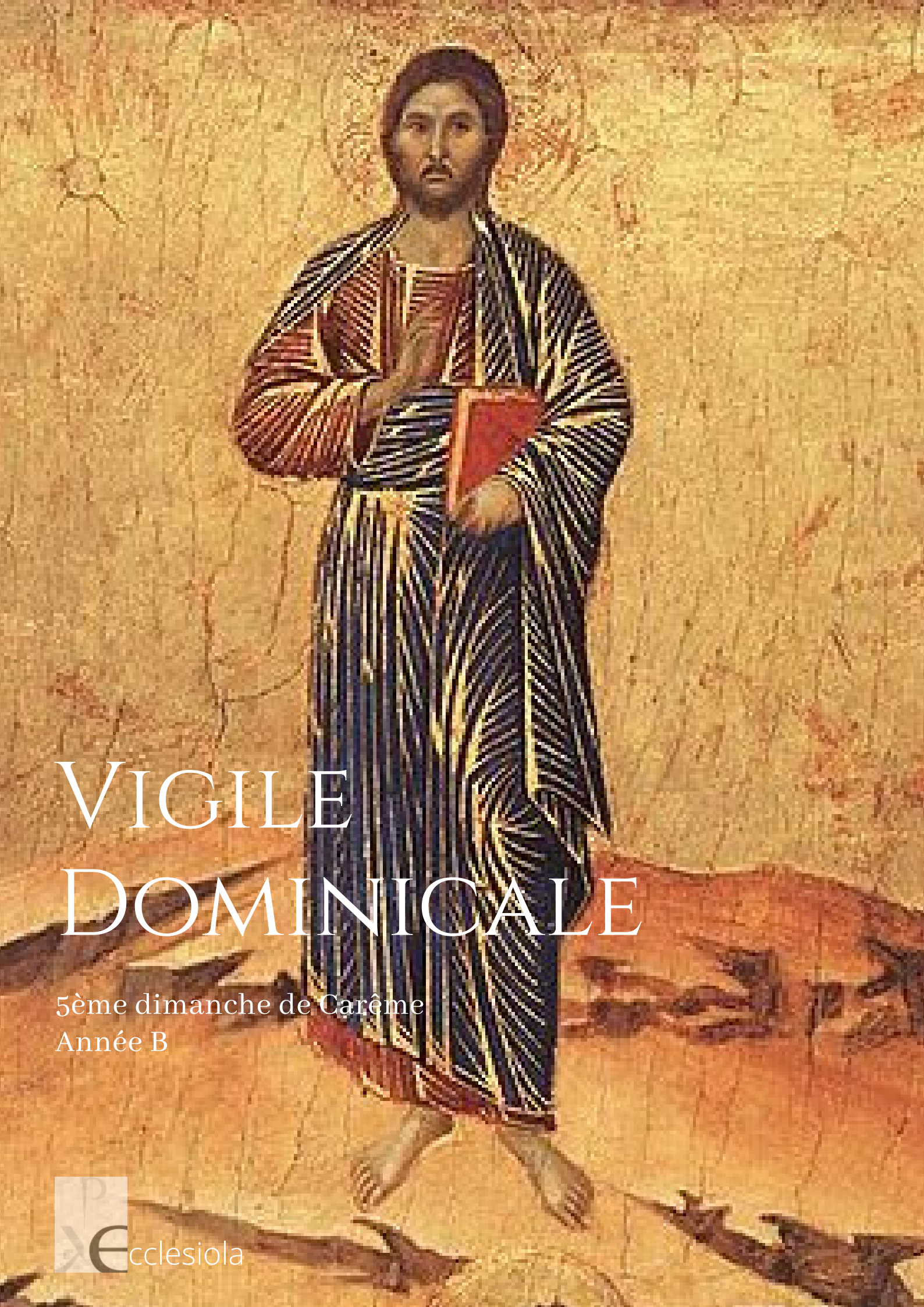

Vigile Dominicale

5ème dimanche de Carême
Année B

Ecclesiola

INVITATOIRE

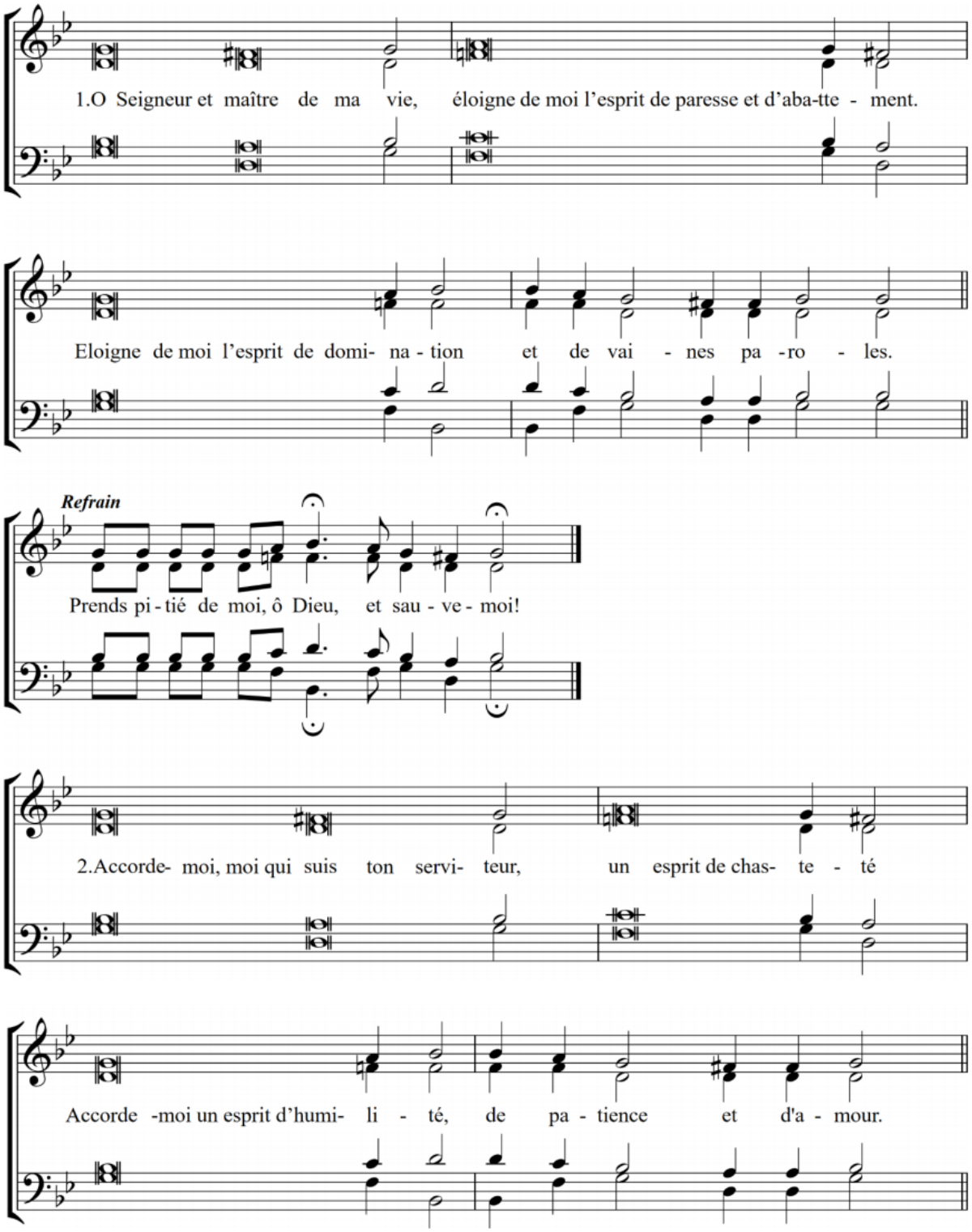

Ecclesiola

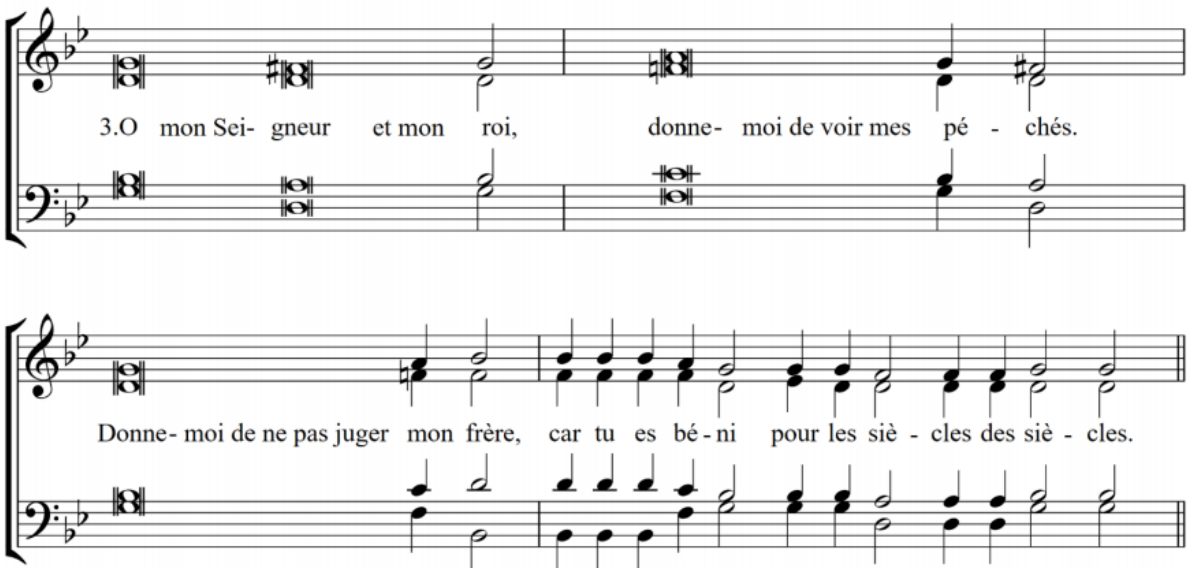
3.O mon Sei- gneur et mon roi, donne- moi de voir mes pé - chés.
Donne- moi de ne pas juger mon frère, car tu es bé - ni pour les siè - cles des siè - cles.

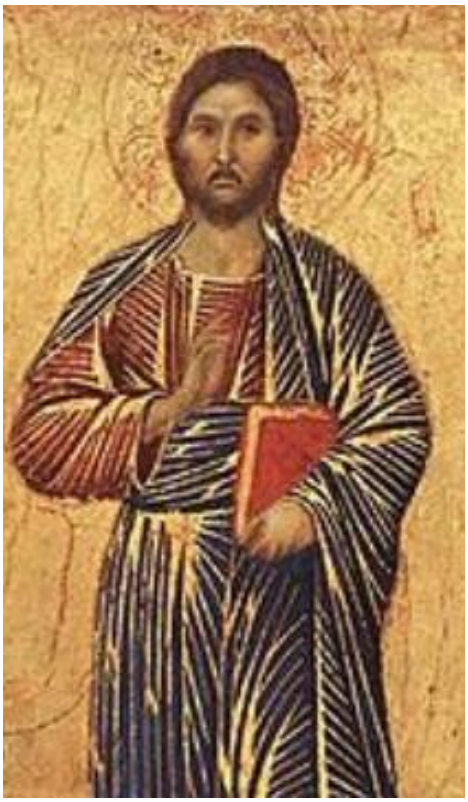

INTRODUCTION

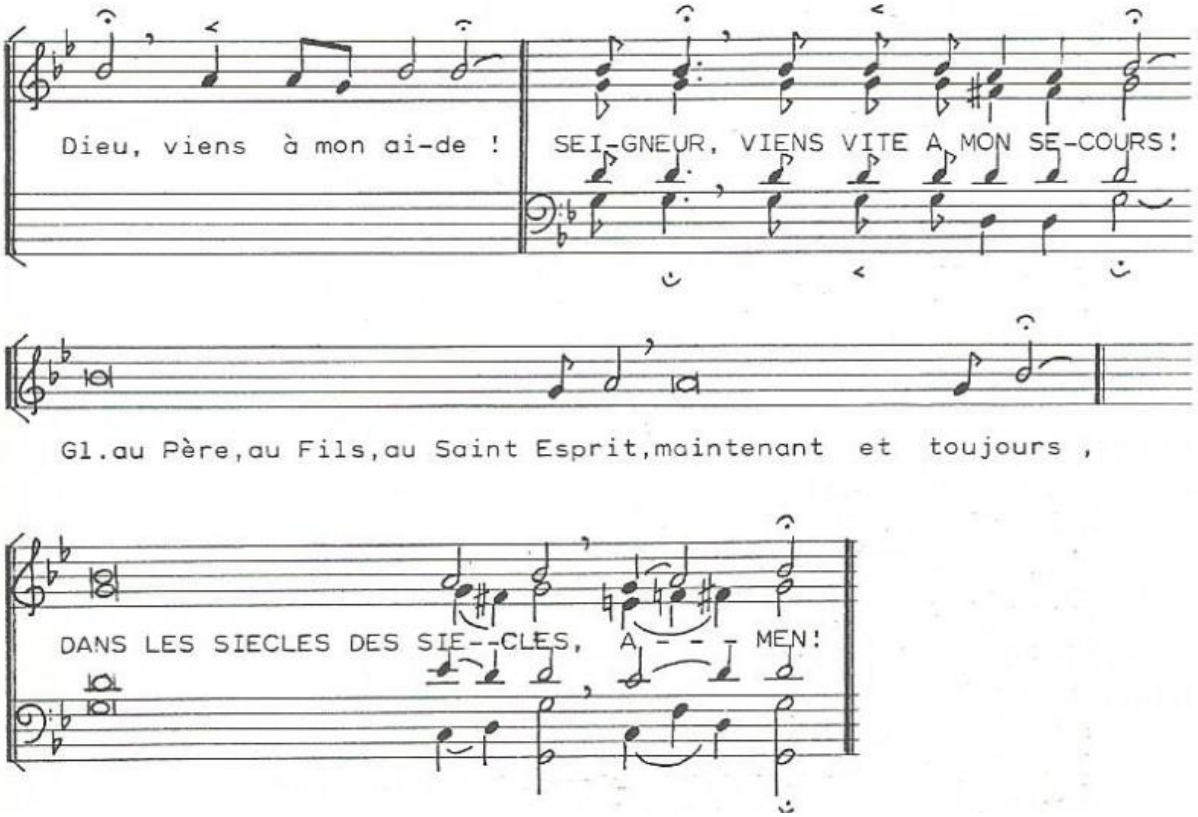

HYMNE LUCERNAIRE

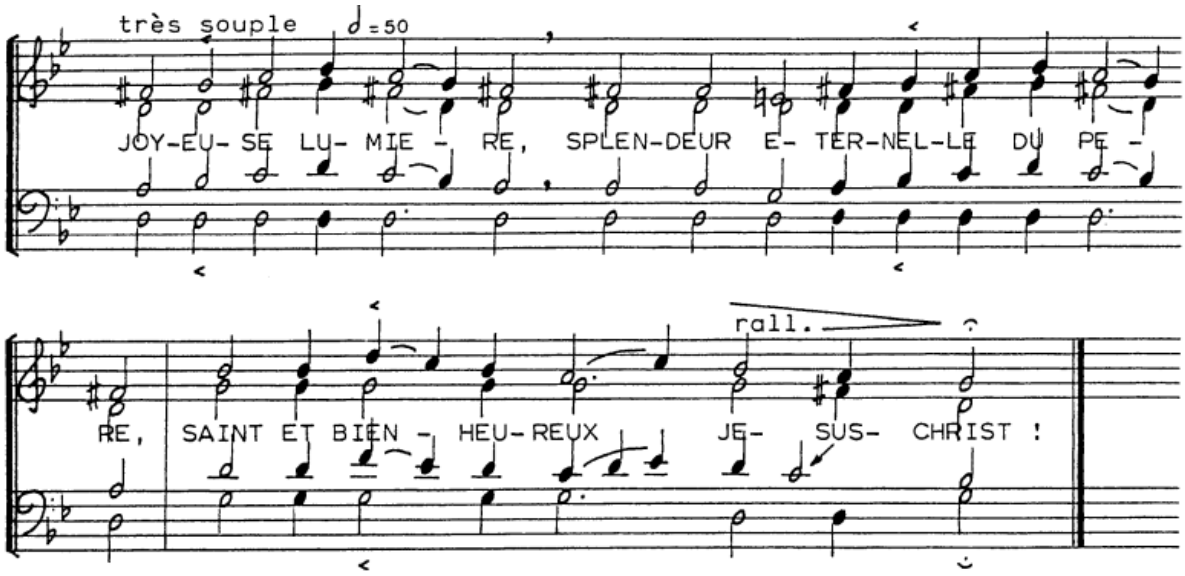

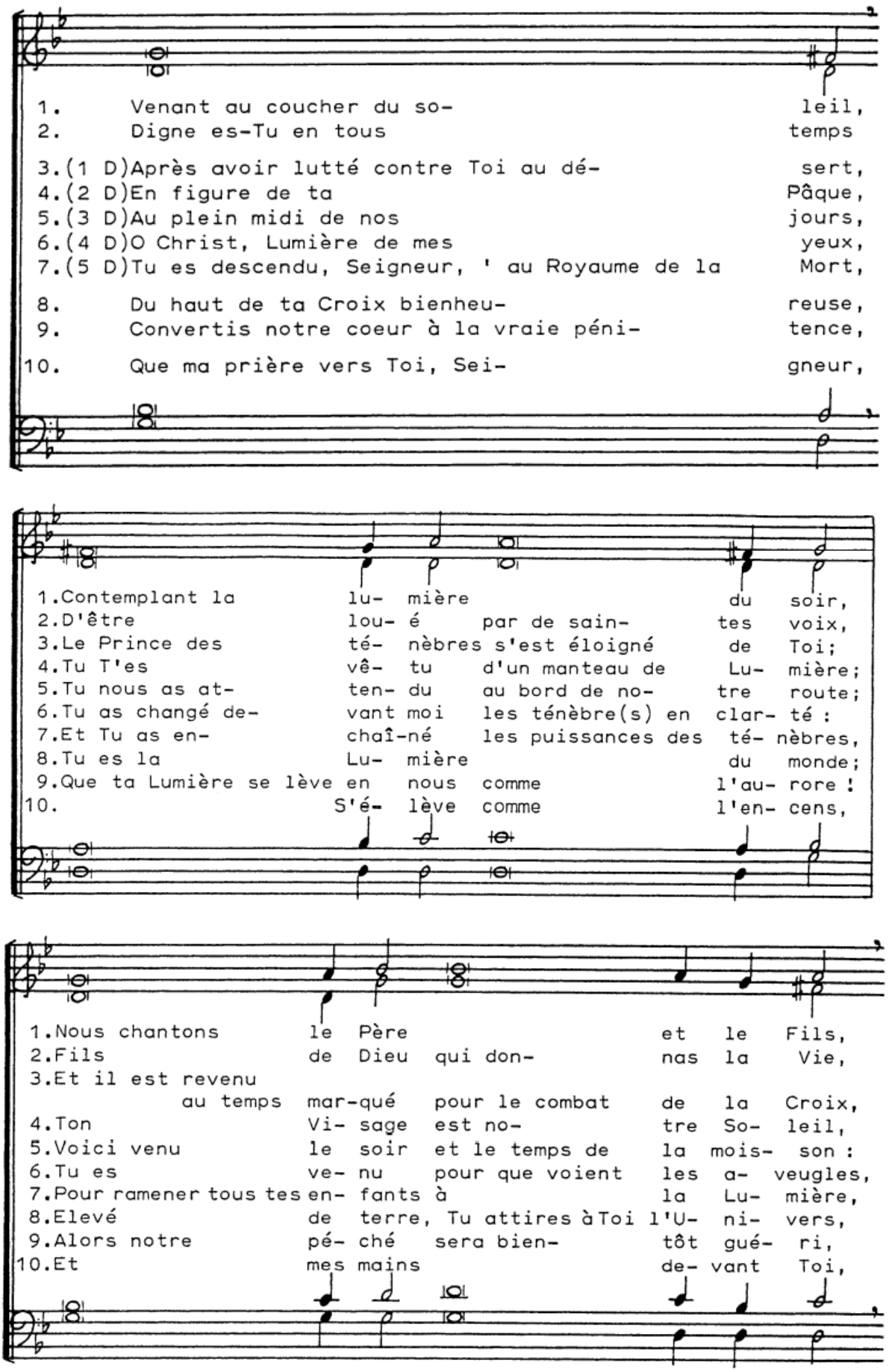
1. Venant au coucher du so- leil,
2. Digne es-Tu en tous temps
3.(1 D)Après avoir lutté contre Toi au dé- sert,
4.(2 D)En figure de ta Pâque,
5.(3 D)Au plein midi de nos jours,
6.(4 D)O Christ, Lumière de mes yeux,
7.(5 D)Tu es descendu, Seigneur, ' au Royaume de la Mort,
8. Du haut de ta Croix bienheu- reuse,
9. Convertis notre coeur à la vraie péni- tence,
10. Que ma prière vers Toi, Sei- gneur,
1.Contemplant la lu- mière du soir,
2.D'être lou- é par de sain- tes voix,
3.Le Prince des té- nèbres s'est éloigné de Toi;
4.Tu T'es vê- tu d'un manteau de Lu- mière;
5.Tu nous as at- ten- du au bord de no- tre route;
6.Tu as changé de- vant moi les ténèbre(s) en clar- té :
7.Et Tu as en- chaî-né les puissances des té- nèbres,
8.Tu es la Lu- mière du monde;
9.Que ta Lumière se lève en nous comme l'au- rore !
10. S'é- lève comme l'en- cens,
1.Nous chantons le Père et le Fils,
2.Fils de Dieu qui don- nas la Vie,
3.Et il est revenu
au temps mar-qué pour le combat de la Croix,
4.Ton Vi- sage est no- tre So- leil,
5.Voici venu le soir et le temps de la mois- son :
6.Tu es ve- nu pour que voient les a- veugles,
7.Pour ramener tous tes en- fants à la Lu- mière,
8.Elevé de terre, Tu attires à Toi l'U- ni- vers,
9.Alors notre pé- ché sera bien- tôt gué- ri,
10.Et mes mains de- vant Toi,

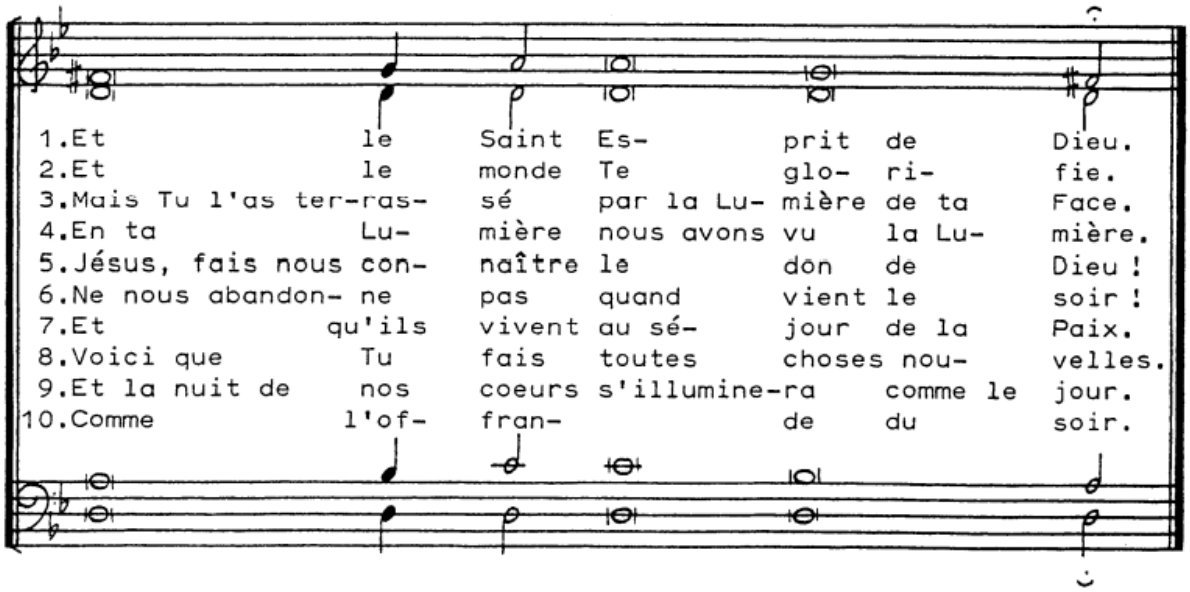
1.Et le Saint Es- prit de Dieu.
2.Et le monde Te glo- ri- fie.
3.Mais Tu l'as ter-ras- sé par la Lu- mière de ta Face.
4.En ta Lu- mière nous avons vu la Lu- mière.
5.Jésus, fais nous con- naître le don de Dieu !
6.Ne nous abandon- ne pas quand vient le soir !
7.Et qu'ils vivent au sé- jour de la Paix.
8.Voici que Tu fais toutes choses nou- velles.
9.Et la nuit de nos coeurs s'illumine-ra comme le jour.
10.Comme l'of- fran- de du soir.

Ecclesiola

PSAUME 85

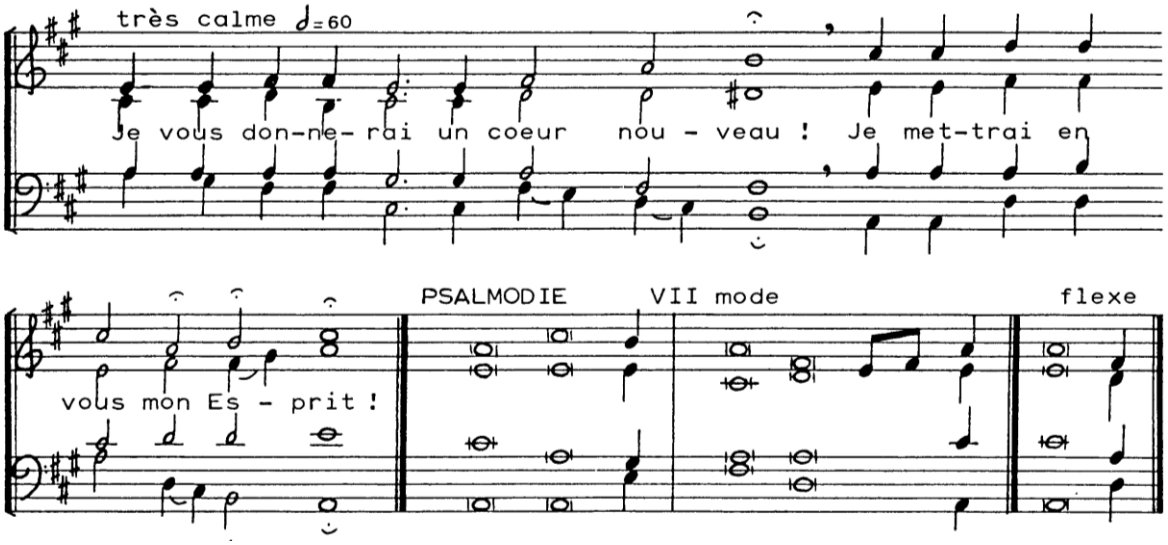

Écoute, Seigneur, réponds-moi,
car je suis pauvre et malheureux.

Veille sur moi qui suis fidèle,
ô mon Dieu, sauve ton serviteur qui
s'appuie sur toi.

Prends pitié de moi, Seigneur,
toi que j'appelle chaque jour.

Seigneur, réjouis ton serviteur :
vers toi, j'élève mon âme !

Toi qui es bon et qui pardonnes,
plein d'amour pour tous ceux qui
t'appellent,

écoute ma prière, Seigneur,
entends ma voix qui te supplie.

Je t'appelle au jour de ma détresse,
et toi, Seigneur, tu me réponds.

Aucun parmi les dieux n'est comme toi,
et rien n'égale tes œuvres.

Toutes les nations, que tu as faites,
viendront se prosterner devant toi
et rendre gloire à ton nom, Seigneur,
car tu es grand et tu fais des merveilles,
toi, Dieu, le seul.

Montre-moi ton chemin, Seigneur, +
que je marche suivant ta vérité ;
unifie mon cœur pour qu'il craigne ton nom.

Je te rends grâce de tout mon cœur, Seigneur mon Dieu,
toujours je rendrai gloire à ton nom ;

il est grand, ton amour pour moi :
tu m'as tiré de l'abîme des morts.

Mon Dieu, des orgueilleux se lèvent contre moi, +
des puissants se sont ligués pour me perdre :
ils n'ont pas souci de toi.

Toi, Seigneur, Dieu de tendresse et de pitié,
lent à la colère, plein d'amour et de vérité !

Regarde vers moi, prends pitié de moi.
Donne à ton serviteur ta force, et sauve le fils de ta servante.

Accomplis un signe en ma faveur ; +
alors mes ennemis, humiliés,
verront que toi, Seigneur, tu m'aides et me consoles.

PSAUME 29

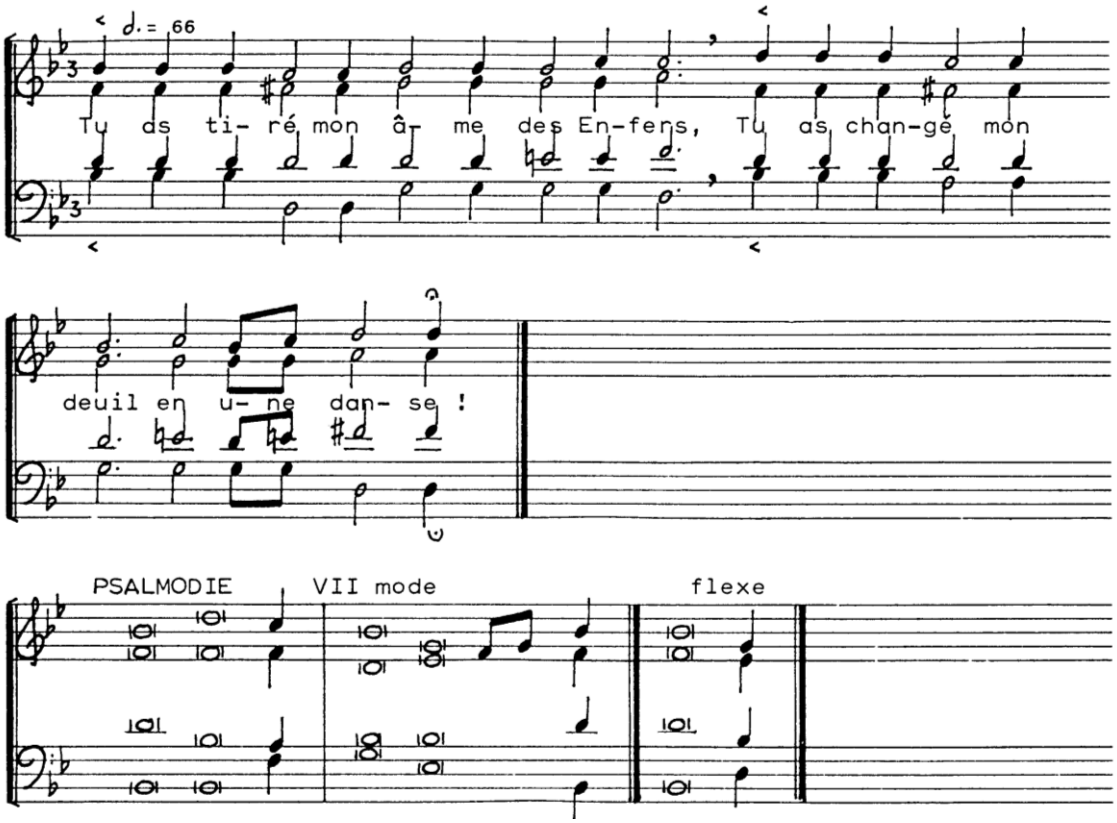

Je t'exalte, Seigneur : tu m'as relevé,
tu m'épargnes les rires de l'ennemi.

Quand j'ai crié vers toi, Seigneur, mon Dieu,
tu m'as guéri ; *
Seigneur, tu m'as fait remonter de l'abîme et
revivre quand je descendais à la fosse.

Fêtez le Seigneur, vous, ses fidèles,
rendez grâce en rappelant son nom très
saint.

Sa colère ne dure qu'un instant, sa bonté,
toute la vie ; *
avec le soir, viennent les larmes, mais au
matin, les cris de joie.

Dans mon bonheur, je disais :
Rien, jamais, ne m'ébranlera !

Dans ta bonté, Seigneur, tu m'avais fortifié
sur ma puissante montagne ; *
pourtant, tu m'as caché ta face et je fus
épouvanté.

Et j'ai crié vers toi, Seigneur,
j'ai supplié mon Dieu :

« A quoi te servirait mon sang si je
descendais dans la tombe ? *
La poussière peut-elle te rendre grâce et
proclamer ta fidélité ?

« Écoute, Seigneur, pitié pour moi !
Seigneur, viens à mon aide ! »

Tu as changé mon deuil en une danse,
mes habits funèbres en parure de joie.

Que mon cœur ne se taise pas, qu'il soit en
fête pour toi, *
et que sans fin, Seigneur, mon Dieu, je te
rende grâce !

CANTIQUE DU NOUVEAU TESTAMENT (Rm6)

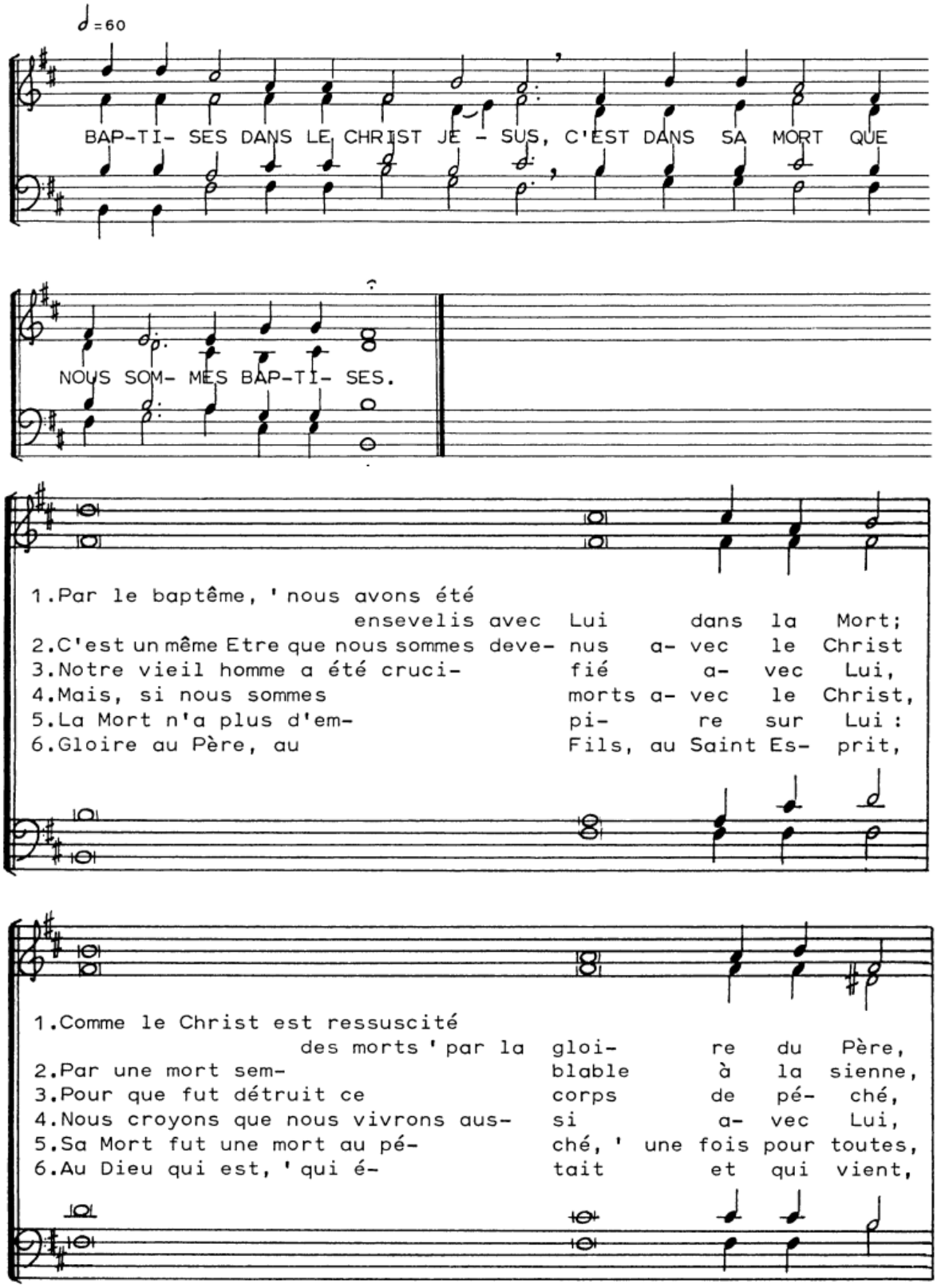

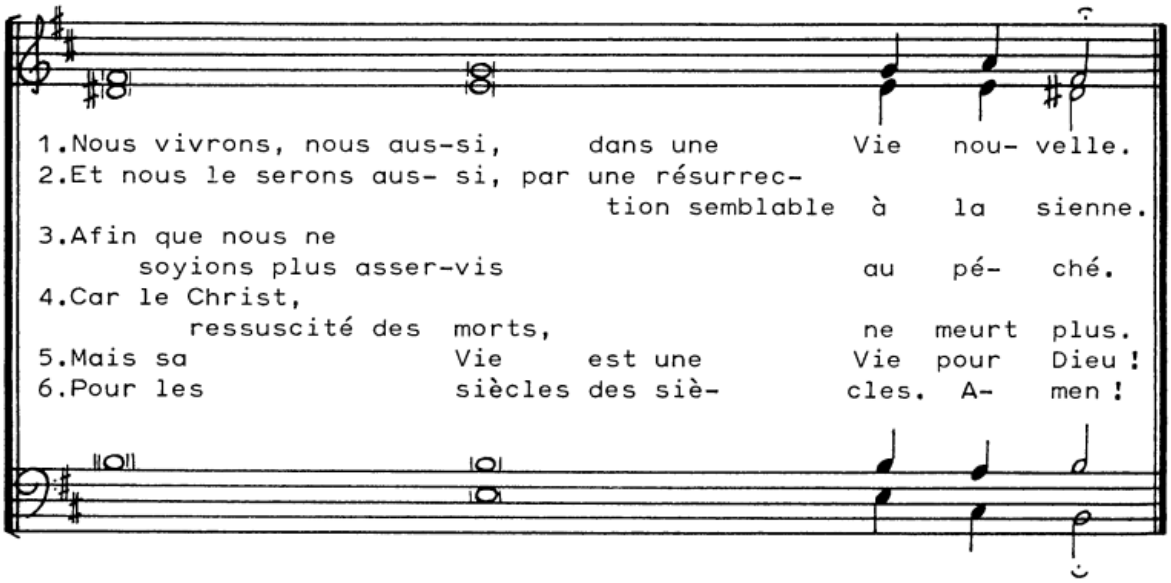

ACCLAMATION DE L'EVANGILE

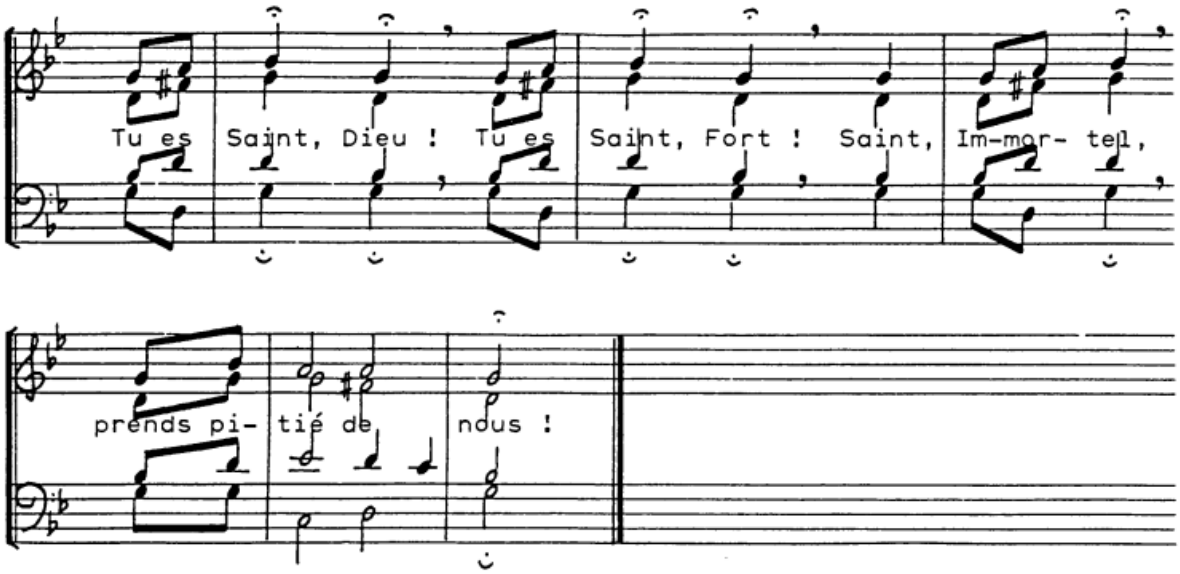

PROCLAMATION DE L'EVANGILE (JN 12, 20-33)

Évangile de Jésus Christ selon saint Jean
En ce temps-là,
il y avait quelques Grecs parmi ceux qui étaient montés à Jérusalem
pour adorer Dieu pendant la fête de la Pâque.
Ils abordèrent Philippe,
qui était de Bethsaïde en Galilée,
et lui firent cette demande :
« Nous voudrions voir Jésus. »
Philippe va le dire à André,
et tous deux vont le dire à Jésus.
Alors Jésus leur déclare :
« L'heure est venue où le Fils de l'homme
doit être glorifié.
Amen, amen, je vous le dis :
si le grain de blé tombé en terre ne meurt pas,
il reste seul ;
mais s'il meurt,
il porte beaucoup de fruit.
Qui aime sa vie
la perd ;
qui s'en détache en ce monde
la gardera pour la vie éternelle.
Si quelqu'un veut me servir,
qu'il me suive ;
et là où moi je suis,
là aussi sera mon serviteur.
Si quelqu'un me sert,
mon Père l'honorera.
Maintenant mon âme est bouleversée.
Que vais-je dire ?
"Père, sauve-moi
de cette heure" ?
– Mais non ! C'est pour cela
que je suis parvenu à cette heure-ci !
Père, glorifie ton nom ! »
Alors, du ciel vint une voix qui disait :
« Je l'ai glorifié et je le glorifierai encore. »
En l'entendant, la foule qui se tenait là
disait que c'était un coup de tonnerre.
D'autres disaient :
« C'est un ange qui lui a parlé. »
Mais Jésus leur répondit :
« Ce n'est pas pour moi qu'il y a eu cette voix,
mais pour vous.
Maintenant a lieu le jugement de ce monde ;
maintenant le prince de ce monde
va être jeté dehors ;
et moi, quand j'aurai été élevé de terre,
j'attirerai à moi tous les hommes. »
Il signifiait par là de quel genre de mort il allait mourir. – Acclamons la Parole de Dieu.

REPONS

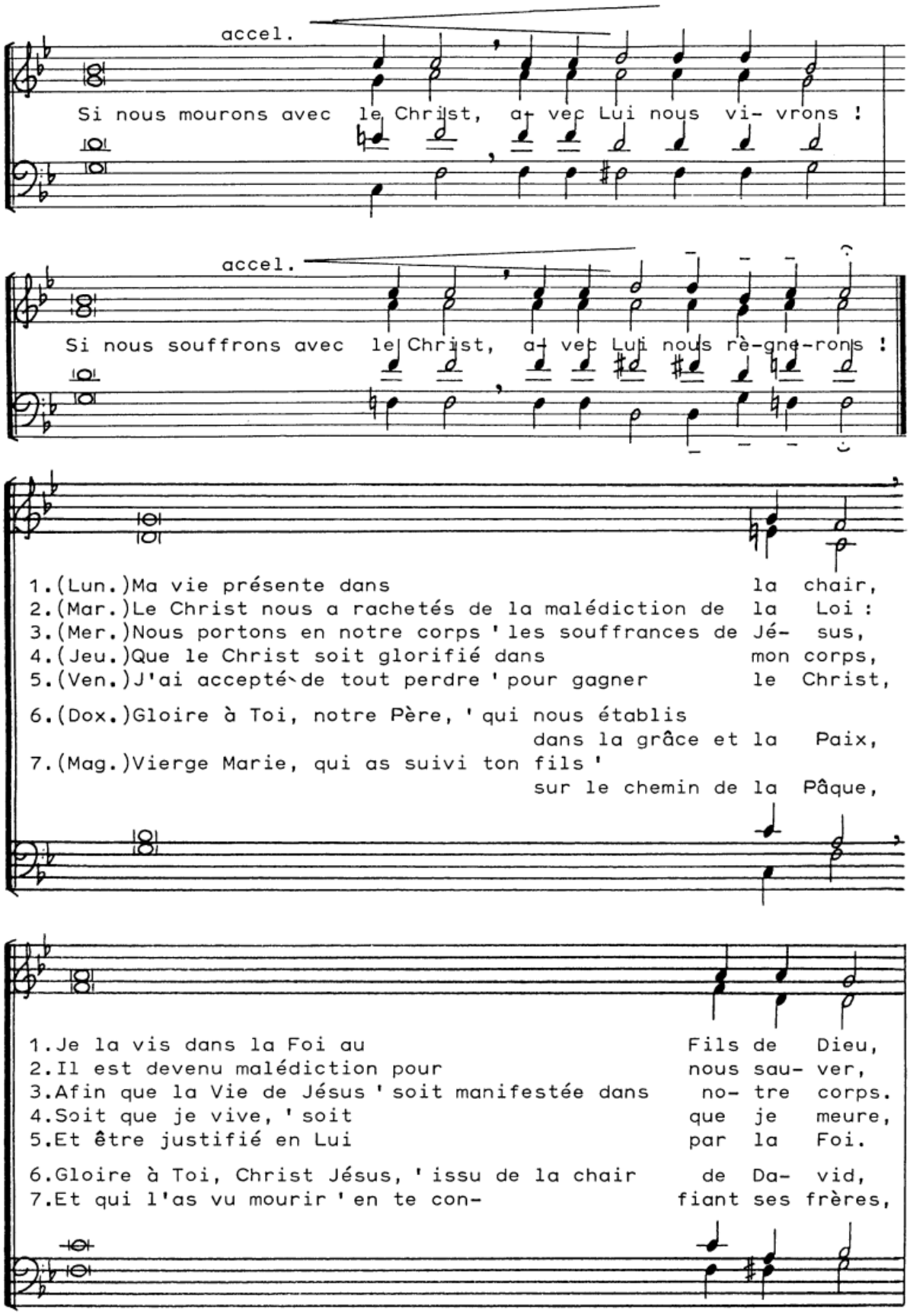
accel.
Si nous mourons avec le Christ, a- vec Lui nous vi- vrons !
accel.
Si nous souffrons avec le Christ, a- vec Lui nous rè-gne-rons !
1.(Lun.)Ma vie présente dans la chair,
2.(Mar.)Le Christ nous a rachetés de la malédiction de la Loi :
3.(Mer.)Nous portons en notre corps ' les souffrances de Jé- sus,
4.(Jeu.)Que le Christ soit glorifié dans mon corps,
5.(Ven.)J'ai accepté de tout perdre ' pour gagner le Christ,
6.(Dox.)Gloire à Toi, notre Père, ' qui nous établis
dans la grâce et la Paix,
7.(Mag.)Vierge Marie, qui as suivi ton fils '
sur le chemin de la Pâque,
1.Je la vis dans la Foi au Fils de Dieu,
2.Il est devenu malédiction pour nous sau- ver,
3.Afin que la Vie de Jésus ' soit manifestée dans no- tre corps.
4.Soit que je vive, ' soit que je meure,
5.Et être justifié en Lui par la Foi.
6.Gloire à Toi, Christ Jésus, ' issu de la chair de Da- vid,
7.Et qui l'as vu mourir ' en te con- fiant ses frères,

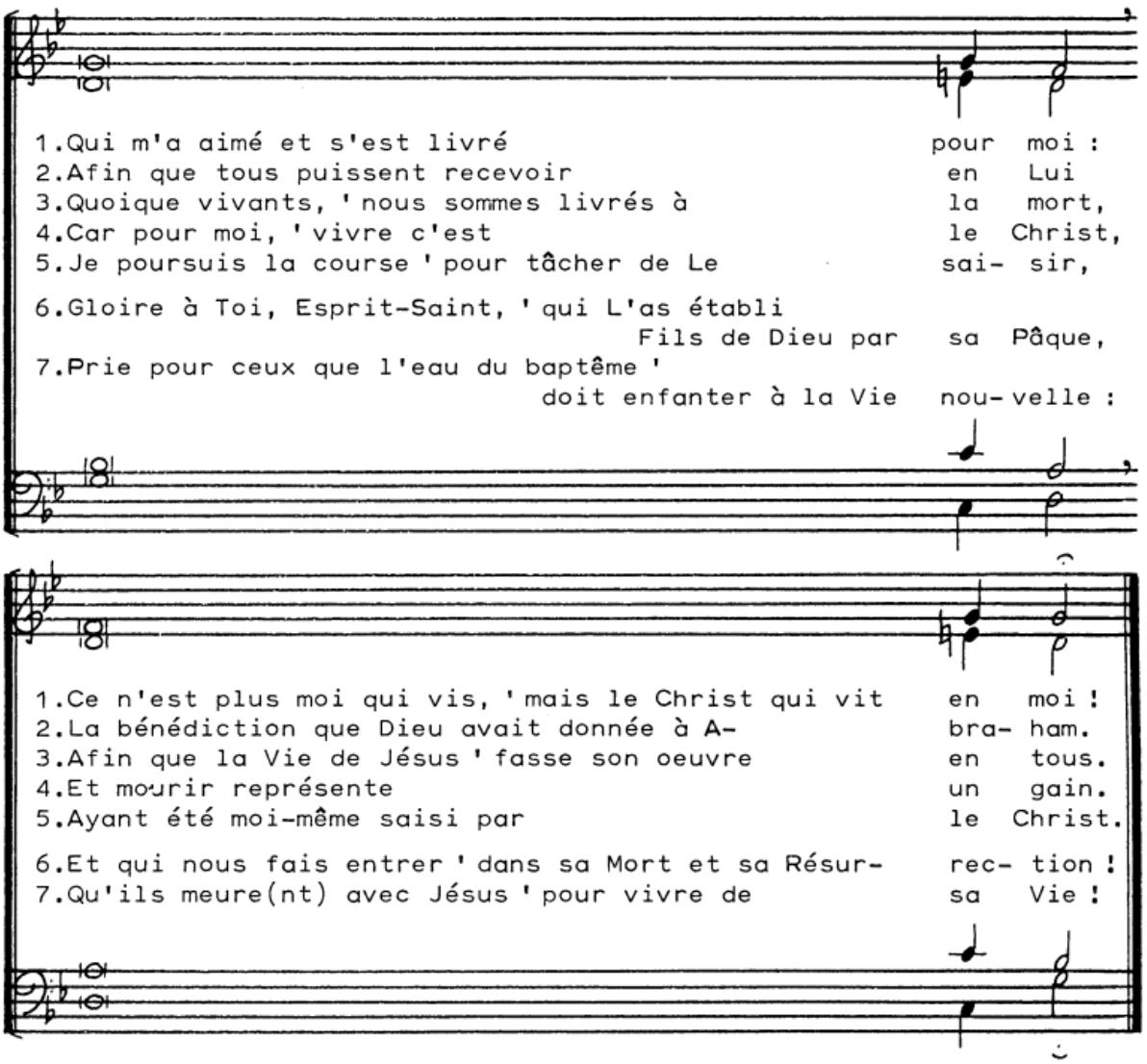

Cantique de Marie

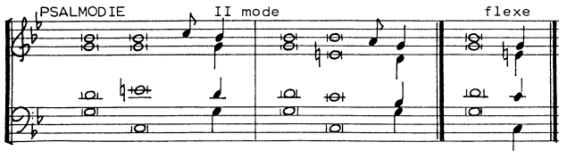

Mon âme exalte le Seigneur,
exulte mon esprit en Dieu, mon Sauveur !

Il s'est penché sur son humble servante ;
désormais, tous les âges me diront
bienheureuse.

Le Puissant fit pour moi des merveilles ;
Saint est son nom !

Son amour s'étend d'âge en âge
sur ceux qui le craignent ;

Déployant la force de son bras,
il disperse les superbes.

Il renverse les puissants de leurs trônes,
il élève les humbles.

Il comble de biens les affamés,
renvoie les riches les mains vides.

Il relève Israël, son serviteur,
il se souvient de son amour,

de la promesse faite à nos pères,
en faveur d'Abraham et de sa race, à jamais.

PRIERE LITANIQUE

Celui qui guide la prière dit :

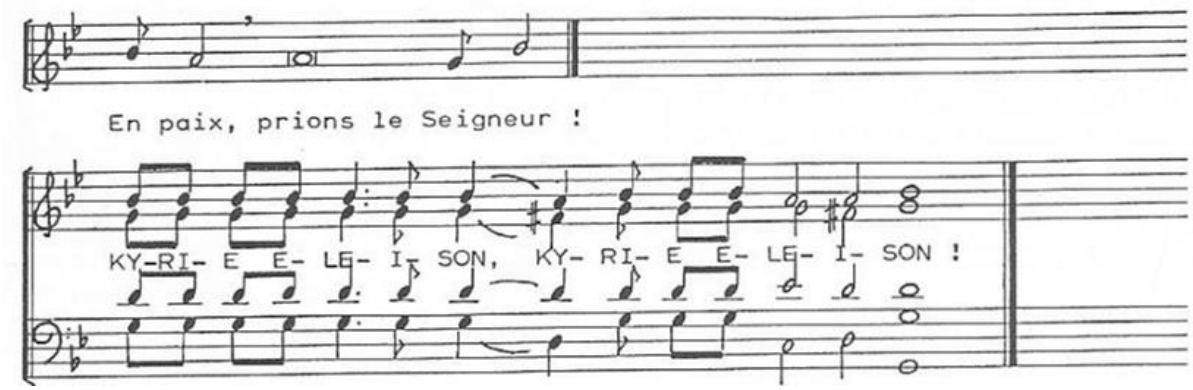

NOTRE PERE

ORAISON

Celui ou celle qui guide la prière dit :

Que ta grâce nous obtienne Seigneur, d'imiter avec joie la charité du Christ qui a donné sa vie par amour pour le monde. Lui qui règne avec toi et le Saint-Esprit, maintenant et pour les siècles des siècles.
R/ Amen.

CONCLUSION

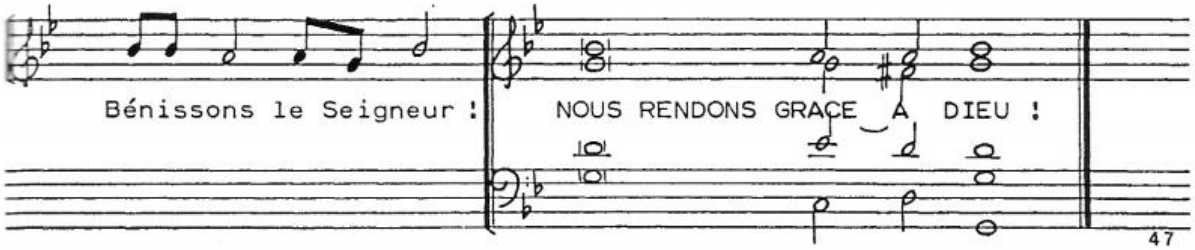

CHANT MARIAL

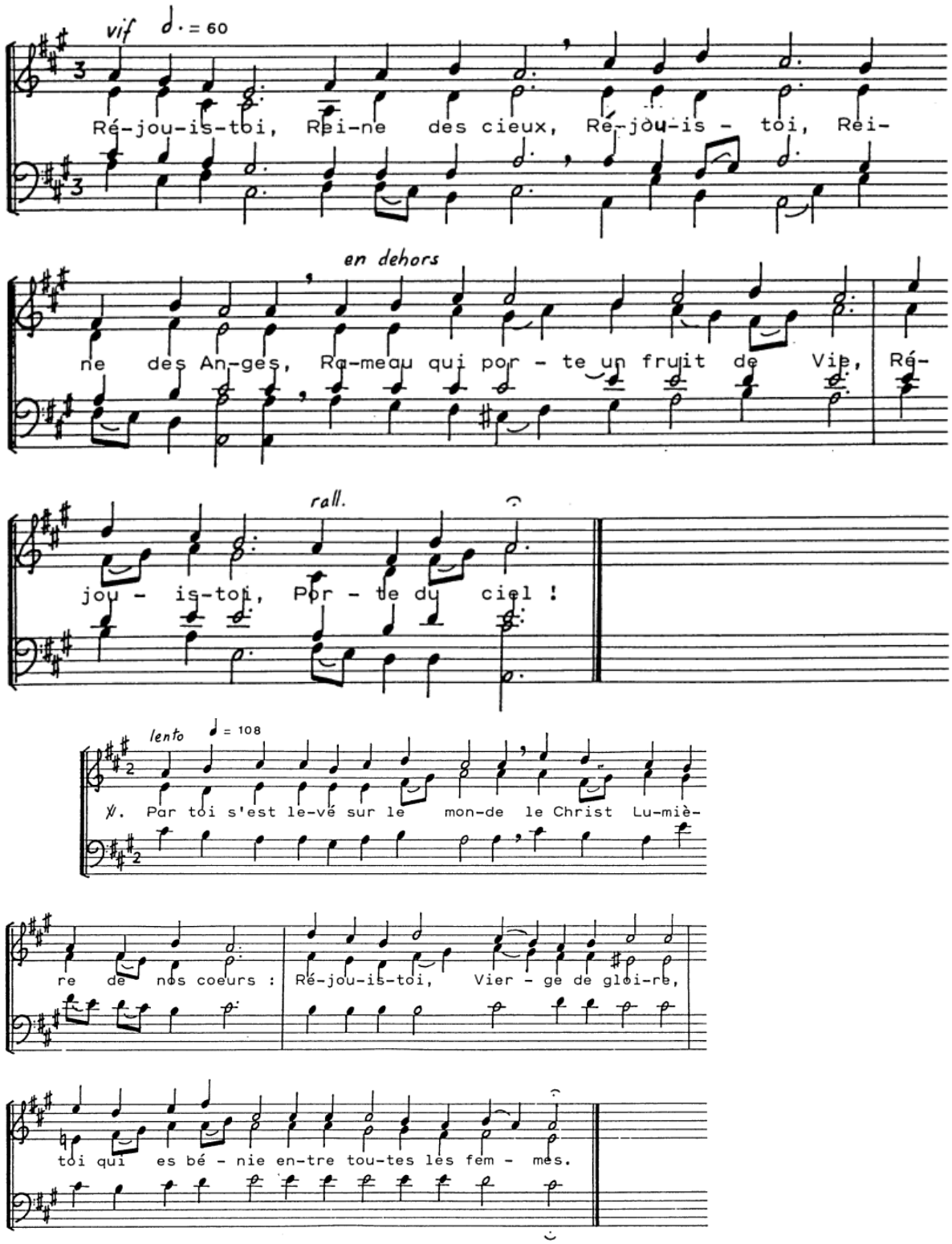

SECLI Références chants : Joyeuse lumière SYL K001/ Tu as tiré mon âme SYL K513/ Je vous donnerai SYL K754 / Cantique baptisé dans le christ SYL K022/ Tu es Saint Dieu SYL K072 / Si nous mourons avec le Christ SYL K882/ Réjouis-toi Reine des cieux SYL 032
Musique : Père André Gouzes, o.p./ **Textes et Traductions** : Frères Jean-Philippe Revel et Daniel Bourgeois

Crédits photographiques :
Page de couverture et pages intérieures : Christ extrait de la Transfiguration, Duccio de Buoninsegna. Domaine public.